KODDAS NOURSAT

NEWSLETTER

Tele Lumiere & Noursat

18 أيّار - 18 حزيران 2026 عدد رقم 311

رسالة نور: نبني الإنسان .. ونضيء الحياة

العنصرة والذكرى والأثر: انطلاقة جديدة بروح لا تغيب



في هذا العدد الجديد من نشرتنا،نعيش معكم أسبوعًا استثنائيًّا، تتقاطع فيه الروح والذاكرة والرسالة في لحظة واحدة تختصر معنى التجدد والاستمراريّة.

نحتفل بعيد العنصرة، عيد انبثاق الروح وتجدّد الرسالة، ونضيء على الذكرى الـ36 لتأسيس تيلي لوميار وانطلاقة فضائيّاتها، في مسيرة إعلاميّة رسّخت حضورًا وهويّة. وفي الوقت نفسه، نقف بخشوع أمام **الأخ نور**، في أول عيد يمرّ من دونه، حيث يغيب الجسد لكن يبقى الأثر حاضرًا كدافع للاستمرار ورؤية أعمق للرسالة.

ومن هذا الإطار، تتبلور استراتيجيّتنا الإعلاميّة الجديدة: هويّة بصريّة متجدّدة ليست شكلاً فقط، بل رؤية أكثر وضوحًا وقربًا وتأثيرًا، تعكس تطوّر المؤسسة وتمتدّ من الإيمان الذي شكّل مسيرتنا.

وفي السياق نفسه، تأتي الاستوديوهات الجديدة كخطوة نوعيّة نحو إنتاج أكثر احترافًا ومرونة، فيما تطلّ البرامج الجديدة بحلّة أقرب إلى الناس وحياة الكنيسة ونبضها اليوميّ.

وفي قلب هذا التطور، تبقى المواكبة اليوميّة والبث المباشر خيارًا استراتيجيًّا أساسيًّا، لأنّه لا يقتصر على نقل الحدث، بل يرافق حياة الكنيسة والناس يومًا بيوم، يواكب آلامهم وتحدّياتهم وأفراحهم، ويكون حاضرًا في تفاصيل المجتمع، وفي قلب الأحداث، وفي لحظات السهر المشترك معهم ضمن برامجنا، ناقلاً الواقع لحظة بلحظة بصدق وشفافيّة ومسؤوليّة.

إنّها مرحلة إعادة بناء للهويّة الإعلاميّة حيث يلتقي العيد بالذكرى والغياب بالرجاء، ومع فريق العمل نواصل الطريق بثقة نحو إعلام أكثر حيوية وعمقًا.

د.ماري تريز كريدي

عندي ما أقوله لك.. قل يا معلّم

"إِنْ يُبْغِضْكُمُ العَالَم، فَٱعْلَمُوا أَنَّهُ أَبْغَضَنِي قَبْلَكُم.
لَوْ كُنْتُم مِنَ العَالَمِ لَكَانَ العَالَمُ يُحِبُّ مَا هُوَ لَهُ. ولكِنْ،
لأَنَّكُم لَستُم مِنَ العَالَم، بَلْ أَنَا ٱخْتَرْتُكُم مِنَ العَالَم، لِذلِكَ
يُبْغِضُكُمُ العَالَم". **(يو 15: 18-19)**

شعلة "العنصرة" تفيض نورًا في بكركي: أربعون "الأخ نور" توّجها ميلاد "الدستور"

في أجواءٍ إيمانيّةٍ مهيبةٍ تفيض بخشوع عيد العنصرة المجيد، احتضن الصّرح البطريركيّ في بكركي قدّاسًا إلهيًّا حاشدًا ترأّسه البطريرك مار بشارة بطرس الرّاعي، إحياءً لذكرى مرور أربعين يومًا على غياب رجل العطاء والمؤسّس والرّاعي، الأخ نور.

شارك في الخدمة الإلهيّة رئيس مجلس إدارة تيلي لوميار، المطران أنطوان نبيل العنداري، إلى جانب حشدٍ من المطارنة والآباء والكهنة، وبحضور وزير الإعلام، وأعضاء مجلس إدارة تيلي لوميار ونورسات، وعائلة الرّاحل الكبير، وجمعٍ غفيرٍ من المؤمنين والمحبّين الّذين وفدوا لتكريم مسيرته المعطاءة.

وفي عظته، أشاد البطريرك الرّاعي بمسيرة الأخ نور، متوقّفًا عند حياة الزّهد والتّجرّد اللّامتناهي الّتي عاشها كـ "رجل صلاةٍ ومبادراتٍ شجاعةٍ". وربط بين الذّكرى الـ 36 لانطلاقة شاشة تيلي لوميار وفضائيّاتها نورسات — الّتي ولدت في أحد العنصرة كعلامةٍ فارقةٍ وهدايةٍ للرّوح القدس — وبين ذكرى أربعين غياب مؤسّسها.

وأضاف: "لقد غادرنا الأخ نور صباح الجمعة العظيمة، ليتلاقى روحيًّا في علّيّة صهيون مع الرّسل، مستقبلًا مفاعيل الرّوح القدس في أحضان الآب السّماويّ، بعد أن ترك خلفه إرثًا حيًّا من المبادرات الإنسانيّة، التّربويّة، الصّحّيّة، والإعلاميّة".

وفي خطوةٍ تحاكي آفاق المستقبل، بارك البطريرك الرّاعي إطلاق مجلّة الدّستور الأسبوعيّة السّياسيّة الجامعة، الصّادرة عن تيلي لوميار، مؤكّدًا على رسالتها في ترسيخ مفهوم السّياسة كخدمةٍ مجرّدةٍ ونبيلةٍ تصبّ في مصلحة الخير العامّ.

عقب القدّاس الإلهيّ، ألقى المدير العامّ لـ تيلي لوميار ورئيس مجلس إدارة نورسات، الأستاذ جاك الكلّاسي، كلمةً استعرض فيها محطّاتٍ من مسيرة المحطّة التّلفزيونيّة، مستذكرًا "صديق العمر" الأخ نور مؤكّدًا على الأمانة والاستمرار في ذات النّهج الرّوحيّ والإعلاميّ.

وفي ختام اللّقاء، جرى توزيع كتابٍ تكريميٍّ خاصٍّ يحمل عنوان "الأخ نور في سلام المسيح"، إلى جانب العدد الأوّل من جريدة الدّستور، ومرحمةٍ لراحة نفس الأخ نور.



إشراف: د. ماري تريز كريدي إعداد وإخراج: غلوريا بو خليل فوشو



رفاق السماء

القدّيسة ريتا

تبقى القدّيسة ريتا في الكنيسة علامة رجاءٍ لكلّ قلبٍ متألّم، فقد حوّلت الألم بالصلاة والمحبّة إلى طريق قداسة

ولدت سنة 1381م في روكا بورينا. أحبّت يسوع المصلوب منذ طفولتها، وتاقت إلى الحياة الرهبانيّة، لكنّها طاعةً لوالديها قبلت الزّواج وعاشت سنواتٍ من الصبر والألم والتضحية حتّى أعادت زوجها إلى الله

بعد وفاة زوجها وولديها، دخلت دير الراهبات الأوغسطينيّات في كاشيا، حيث عاشت حياة صلاةٍ وتقشّفٍ وتأمّلٍ بآلام المسيح. نالت نعمة المشاركة بآلام الربّ، حيث انغرست شوكةٌ من إكليل المصلوب في جبينها، فحملتها بمحبةٍ وشكرٍ حتّى رقادها سنة 1457م

إشتهرت القدّيسة ريتا بقداسة حياتها، فأصبحت شفيعة المستحيلات والقلوب المتألّمة، وما زالت سيرتها تلهم المؤمنين على الثقة بالله وسط الآلام

لو التقى بك المسيح اليوم ...

في أظلم لحظات حيرتك، وحين تشعر أن الطاقة انتهت وأنك تريد الرحيل، لن يدين يأسك. إنما سيحتضن تعبك بشدّة ويقول لك: "أنا لم أهملك ولن أتركك. عندما تظن أنك وصلت إلى النهاية، تذكّر أنني أنا البداية. حياتك ثمينة جدًّا في قلبي، وحملُك الثقيل سنحمله معًا"

بين وهج التأسيس وغياب المؤسس: تيلي لوميار تجدّد العهد



شكرًا لأنكم ترافقون رسالة تيلي لوميار بالصلاة والمحبة والمتابعة

معًا نبقى شهودًا للنور... ورسلًا للرجاء في عالم يحتاج أكثر من أي وقت إلى كلمة حياة

صلّوا معنا

أيّها الروح القدس،
تعال وجدّد فينا نار المحبّة والرجاء

رافق رسالة تيلي لوميار، وامنحها أن تبقى صوتًا للحقّ،
ومساحة سلام لكلّ إنسان يبحث عن نورك

اذكر الأخ نور في ملكوتك، واجعل من تعب السنين بذار
حياة تثمر إيمانًا ورجاءً في قلوب كثيرة. آمين.

العنصرة... حين يبقى الروح حاضرًا وحين تتحوّل الرسالة إلى شعلة لا تنطفئ



في أول عيد عنصرة نعيشه من دون الأخ نور، تبقى الكلمة التي زرعها حيّة، ويبقى الروح القدس يقود رسالة وُلدت لتكون نورًا في هذا الشرق والعالم.

في عيد العنصرة، لا نحتفل فقط بذكرى حلول الروح القدس، بل بولادة الرجاء من جديد... برجال ونساء حملوا النور رغم التعب، وآمنوا أن الكلمة الصادقة قادرة أن تغيّر العالم.

هذا العام، تعيش عائلة تيلي لوميار العنصرة بعمق مختلف. إنها العنصرة الأولى من دون الأخ نور، لكنّها أيضًا عيد الأمانة للرسالة التي أحبّها حتى النهاية.

فالروح الذي أطلق الكنيسة إلى العالم، ما زال يرافق هذه الشاشة التي وُلدت لتكون مساحة صلاة، ونافذة حق، وصوتًا يحمل المسيح إلى كل بيت.

في هذه المناسبة، نرافقكم ببرامج وصلوات ولقاءات خاصة، لنصلّي معًا كي تبقى شعلة تيلي لوميار مضاءة بالمحبّة والحق والرجاء.

الكلاسي في أربعين "الأخ نور": مسيرة صمود تُحاكي العنصرة وزهد يناقض المستحيل



في كلمة وجدانية بليغة، ربط المدير العام لـ "تيلي لوميار" الأستاذ جاك الكلاسي، بين تزامن أربعين الأخ نور وعيد العنصرة، واصفًا إيّاه بـ "مشهد رمزي يختصر مسيرة الرسالة والصمود. فالعنصرة التي شهدت ولادة الكنيسة بالنار الإلهيّة، امتد وهجها إعلاميًّا عبر تيلي لوميار، بينما جسّد الأخ نور طوال نصف قرن إنسان العنصرة الحقيقي: ناسكًا متجردًا ومشتعلًا بنور الروح.

واستذكر الكلاسي تاريخ المحطة التي ولدت من رحم الحروب وصمدت بوجه الأعاصير المالية والسياسية، مؤكدًا أنها لم تكن يومًا منصة تجارية أو حزبية، بل قامت على تضحيات المؤمنين لتبقى مساحة للمحبّة والسلام والعيش المشترك.

فرغم الأزمات المتعاقبة والضغوط المستمرة، استطاعت تيلي لوميار تجاوز تلك التحديات الكبيرة ومواصلة رسالتها الإعلامية بنجاح.

وسط هذه التحديات، برز اسم "الأخ نور" كجوهر نابض للمسيرة؛ إذ هزم المادية واختار الفقر طوعًا وعاش لعقود على وجبة واحدة من الخبز والماء. وكشف الكلاسي أن فحوصاته الطبية أظهرت نقصًا حادًّا في الفيتامينات يناقض المقاييس العلمية، حتى أكد خبراء تغذية عالميون أن بقاءه على قيد الحياة بهذا النمط "مستحيل علميًّا".

وختم قائلًا: "لم يكن الأخ نور مجرد مؤسس، بل كان أعجوبة حية؛ رجل عبر هذا العالم بنور القديسين وصمتهم، وعاش مستمدًا حياته من النار الإلهية وحدها".

حكاية وعبرة

حين تعجز أيدينا... تحملنا يدُ الله



فيما كان طفلٌ صغير يساعد والده في نقل الكتب إلى القبو، فأراد أن يحمل المجلّدات الثقيلة بحماس كبير، لكن لثقلها كانت تسقط من بين يديه مرارًا. فجلس على الدرج باكيًا، حزينًا لأنّه شعر بالعجز في مساعدة أبيه.

إقترب منه والده بصمت، جمع الكتب، وضعها بين ذراعي ابنه، وحمله والكتب معًا على كتفيه، ونزل بهما إلى القبو. وهكذا أكملا العمل مع بعض: الطفل يحمل الكتب... والأب يحمل الطفل!

هذا ما يفعله الله معنا حين نضعف أمام أعباء الحياة؛ الرّبّ لا يتركنا وحدنا، بل يحملنا ويحمل أثقالنا معنا، ليقودنا بأمان نحو الرجاء والسلام، إنما توقيته غير توقيتنا.

"مُبَارَكٌ الرَّبُّ، يَوْمًا فَيَوْمًا يُحَمِّلُنَا إِلَهُ خَلاَصِنَا. سِلاَهْ" (مز 68: 19).

مساحة صلاة ورجاء:

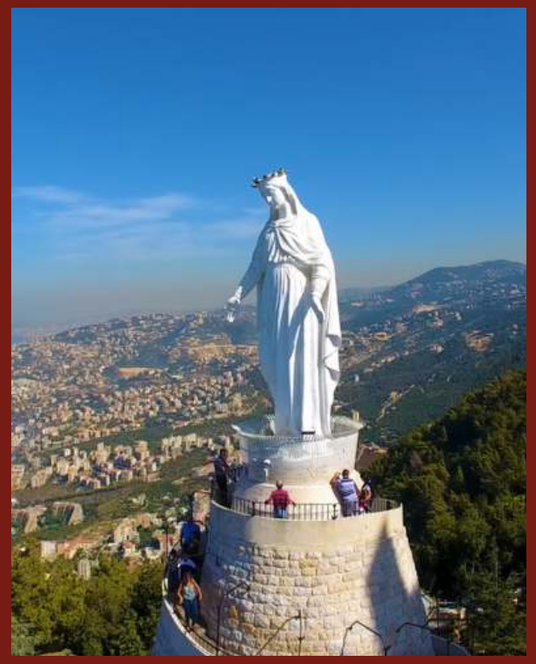

يا مريم، يا مَن حملتِ الحياة وأعطيتِنا الخلاص بقلبكِ المتواضع.

انظري إلينا في ختام هذا الشهر المبارك. نلتجئ إليكِ من وسط وجعنا، وقلقنا، وتعبنا النفسي ومن مرارة التهجير والدمار الذي حلّ بلبنان وبشره وبشجره.

يا أمّنا الحنونة، تضرّعي إلى ابنكِ الإلهي لكي يترأف بنا، فقد تعبنا كثيرًا.

نشكركِ على عنايتكِ الدائمة ومثلما علّمتنا أن نطلب من ابنكِ، نعدكِ بأن نقدّم صلوات الشهر القادم لقلب يسوع الحبيب، طالبين منه السلام والرحمة

باركي صلواتنا واحمي قلوبنا
آمين

فجرٌ جديد في بغداد:
البطريرك مار بولس الثالث نونا يعتلي سدّة الكنيسة الكلدانيّة



في أجواءٍ فاضت بالغبطة والرجاء، وبحضورٍ مسيحي لافت، شهدت كاتدرائيّة مار يوسف الكلدانيّة في بغداد، صباح الجمعة تسعة وعشرين أيّار ألفين وستة وعشرين، تنصيب البطريرك مار بولس الثّالث نونا بطريركًا جديدًا للكنيسة الكلدانيّة، بالتزامن مع تذكار جمعة الذهب، وقد واكبت شاشة تيلي لوميار هذا الحدث الكنسي والتاريخي بنقلٍ حي ومباشر معلنةً بدء عهدٍ جديد من الرعاية والخدمة.

ويَحمل غبطته إرثًا روحيًا وأكاديميًا استثنائيًا يَعِد بمستقبل واعد، فهو من مواليد القوش عام تسعة وستين وتسعمائة وألف، وسيمَ كاهنًا عام واحد وتسعين، كما يحمل الدكتوراه في لاهوت الأنثروبولوجيا من روما، وقد عُيّن أسقفًا للموصل عام ألفين وعشرة كأصغر رئيس أساقفة كلداني في العالم ليخلف الشهيد مار بولس فرج رحو ويقاسم شعبه مرارة نزوح عام ألفين وأربعة عشر، قبل أن ينتقل عام ألفين وخمسة عشر لرعاية أبرشية أستراليا ونيوزيلندا صونًا للهوية الروحية للمغتربين، مستندًا إلى إتقانه لأربع لغات ومؤلفاته الروحية العديدة.

وقد اختار غبطته اسم بولس الثالث تيمّنًا بالرسول بولس المبشّر الغيور والبطريرك بولس الثاني شيخو مثال التواضع، مدشنًا حبريّته بشعار بليغ ينبض بالإيمان وهو لا تخف آمن فقط، لتختتم الفعاليات مساء السبت ثلاثين أيّار بترؤسه قدّاسه الاحتفاليّ الأول في الكاتدرائية ذاتها، وسط دعوات المؤمنين بأن تكون حبريّته مباركة ومفيضة بالنعمة لخدمة الإنسان وإعلاء كلمة الرجاء.







ما هو زمن العنصرة، وكيف يمتدّ في حياة الكنيسة؟



زمن العنصرة هو حدثِ حلول الروح القدس على التلاميذ والرسل بعد صعود الرّبّ، حيث كانت مريم العذراء حاضرةً.

إنه زمن ولادة الكنيسة، وفجر انطلاقتها نحو العالم بفيضٍ من النعمة الإلهية. هو الروح ذاته الذي أنطق التلاميذ بلغةٍ جديدة؛ لغة المحبّة التي تلجُ كل قلب، ليبشروا باسم الرب يسوع المسيح، ويشهدوا له في أرجاء المسكونة كافة.

يتجلى هذا الزمن الروحي محتضنًا تذكار الرسل والإنجيليين، لاسيما عيدي القديسين بطرس وبولس، ويتوجّه عيدا التجلي والانتقال؛ إذ إن زمن العنصرة ما هو إلا امتدادٌ حيّ لحدث القيامة المجيدة. فالمسيح المتجلي هو عينه القائم من بين الأموات، ومريم المنتقلة هي الثمرة الأولى البهية لقيامته.

ثمانية عشر أسبوعًا يمتد فيها هذا الزمن، تفيض بالبركات والنعَم. فهلموا نصلّي معًا من عمق قلوبنا، لنحيا فرح هذا الزمن وقداسته...
زمنٌ مبارك!

إطلاق "جريدة الدستور"
وتوقيع كتاب "الأخ نور في سلام المسيح"

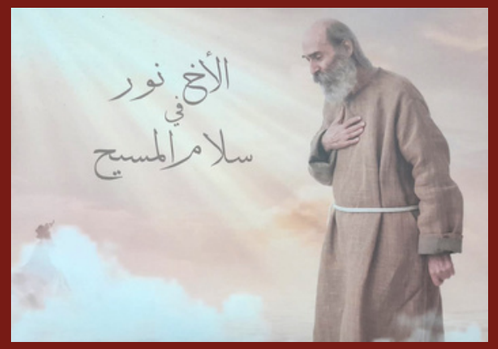



في محطة استثنائيّة طبعت مسيرة "تيلي لوميار"، تلاقت الكلمة الحرّة مع الإرث الروحيّ العريق في حدثٍ حمل رسالة الرجاء والمحبّة.

شهدت المناسبة إطلاق "جريدة الدستور"، التي ولدت كأفق جديد للصحافة المكتوبة والمسؤولة، بالتزامن مع توقيع كتاب "الأخ نور في سلام المسيح"؛ الإصدار الذي وثّق سيرة الأخ نور وإنجازاته، واحتضن كلمات وشهادات نابعة من قلوب وعقول مَن عايشوه وأحبوه، وذلك برئاسة تحرير المحامي أنطوان سعد.

وقد تم توزيع "جريدة الدستور" وكتاب " الأخ نور في سلام المسيح" خلال إحياء ذكرى الأربعين للأخ نور.
يبقى هذا الإنجاز المزدوج وجهاً للعطاء المستمر، وتحيّة لروح وفكر الأخ نور الذي يظل حيًّا بيننا عبر إرثه الاستثنائيّ.

الأخ نور...
رجل آمن بالنور

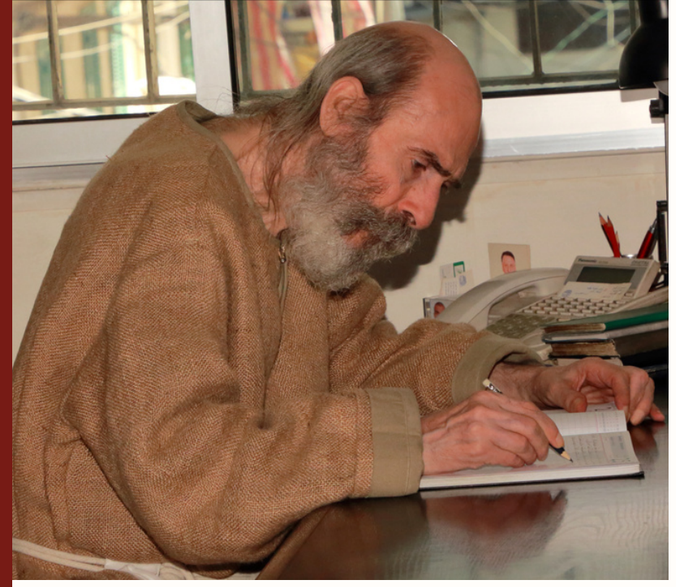

لم يكن الأخ نور مجرّد مؤسس لمحطة تلفزيونية، بل صاحب رؤية آمن بأن الإعلام يمكن أن يكون رسالة خلاص ورجاء.

في زمنٍ كثرت فيه العتمة، اختار أن يفتح نافذة نور لكلّ إنسان متعب، وحوّل الشاشة إلى مساحة صلاة وحقيقة ومحبة.

وفي عيد العنصرة، نستذكر قلبًا عاش منفتحًا على عمل الروح القدس، مؤمنًا بأن كلمة الله قادرة أن تصل إلى كل بيت وكل قلب.

رسالة لك من الله اليوم



"امْتَحِنُوا كُلَّ شَيْءٍ. تَمَسَّكُوا بِالْحَسَنِ. امْتَنِعُوا عَنْ كُلِّ شِبْهِ شَرٍّ"
(1تسالونيكي 5: 21 - 2)

"تأتي هذه الآية بمثابة دعوة إلهيّة ملحّة للتمييز الروحيّ والأخلاقيّ في مسيرتنا اليوميّة. وإن أردنا حقًّا سلوك هذا الدرب، ينبغي لنا أن نتحلّى باليقظة الدائمة، لنَمتحِنَ كلّ موقف يعترض حياتنا—سواء بالقول، أو الفعل، أو الفكر—مستندين إلى ميزان الحقّ والاستقامة. عندها فقط، نكتسب القدرة على التّمسّك بالحَسَن والالتزام بكلّ ما هو صالح وحقيقيّ، مما يدفعنا تلقائيًّا للابتعاد الكلّي عن كلّ ما يحمل في طيّاته بوادر الشرّ أو يقودنا إليه.
إن التمييز الروحيّ والأخلاقيّ ليس مجرد خيار، بل هو الجسر العابر نحو الخير العام، والمنارة التي تهدي خطانا في طريق الحقّ... طريق الرّبّ"

نبضات وفِكَر

الأمل الحقيقي ليس مجرد أمنية عابرة في العقل، بل هو يقين داخلي وثقة بأن الخير مستمر وأن هناك تدبيرًا إلهيًا يرعى كل أمورنا.

من يحرس نار العنصرة لا يخاف

الأستاذ جاك كلاسي العزيز،

اليوم لم تُلقِ كلمة... بل أطلقت صرخة حقّ من قلب موجوع ومؤمن.

كلماتك لم تكن دفاعًا عن محطة تلفزيونية فقط، بل دفاعًا عن رسالة، عن تاريخ، عن نارٍ مضيئة في هذا الشرق المتعب.

كنتَ شجاعًا كعادتك، واضحًا كالنور الذي تحمله تيلي لوميار، وقويًا بقوة الذين لا يخافون الحقيقة.

وفي زمنٍ يختبئ فيه كثيرون خلف المصالح والصمت، ظهرتَ مختلفًا كعادتك... مختلفًا بالجرأة، بالنقاء، وبالوفاء للرسالة التي حملتها مع الأخ نور منذ البدايات.

ما قلته اليوم هزّ القلوب، لأن الكلام خرج من إنسان لا يدافع عن مؤسسة، بل عن إيمان وتعب وتضحيات وآلاف الصلوات والدموع التي مرّت عبر شاشة تيلي لوميار.



نحن إلى جانبكم، ليس فقط تضامنًا مع محطة، بل وفاءً لمسيرة قدّمت للبنان صورة النور وسط العتمة، والرجاء وسط الانهيار، والمحبة وسط الضجيج والكراهية.

تحية لك على صدقك، على جرأتك، وعلى هذا الكبرياء النظيف الذي لا يشبه إلا الرجال الكبار.

ابقَ كما أنت... لأن أمثالكم لا يحرسون شاشة فقط، بل يحرسون رسالة ووطنًا وضميرًا.

مع محبتي
أبونا شربل الخوري

إعلان البطريرك إلياس الحويّك طوباويًّا: بركة جديدة للبنان والكنيسة

بفرح كبير، أعلنت جمعيّة راهبات العائلة المقدّسة المارونيّات توقيع قداسة البابا فرنسيس مرسوم إعلان أبيها المؤسّس، البطريرك إلياس الحويّك، طوباويًّا وشَفيعًا للعائلة والكهنة ولبنان.

عن الطوباوي الجديد:
·رائد وطني: البطريرك الماروني الثاني والسبعون، وصانع دولة "لبنان الكبير".
·ألقابه: لَقّبه معاصروه بـ "رجل العناية الإلهية" و"البطريرك القديس".
·رؤيته: قائد نبويّ كرّس حياته لخدمة الله والوطن، ورعى الجميع دون تمييز بين الطوائف والأديان.
يأتي هذا التطويب في زمن يحتاجه الوطن، كعلامة رجاء وبركة سماوية تكرّم مسيرة راعٍ غيور. مبروك للبنان وللكنيسة المارونيّة هذه النعمة، وبشفاعته نردد: "إلهي اجعلني أعيش وأموت برضاك".
حلقة خاصة عبر "تيلي لوميار"
تزامنًا مع هذا الحدث الاستثنائي، عرضت شاشة تيلي لوميار حلقة خاصة بعنوان "إلياس الحويك... لا تخافوا" من إعداد وتقديم المهندس إيلي عيسى، وتضمّنت مجموعة تقارير شاملة تناولت:
·مسيرته في خدمة الفقراء ومواجهة المجاعة.
·دور راهبات العائلة المقدّسة، ومحطّات بين مسقط رأسه "حلتا وبلدة "عبرين" التي تحتضن إرثه الروحي.
·محورية دوره في تأسيس "لبنان الكبير"، وختامًا بصلاة البطريرك الحويك.

+961-1-255001 www.noursat.tv programs@noursat.tv

"الإنسانية الرائعة":
دستور بابوي لمواجهة تحدّيات الذكاء الاصطناعيّ وصون الكرامة البشريّة



في رسالته العامّة الأولى "الإنسانيّة الرائعة"، التي واكبت تيلي لوميار ونورسات تفاصيل أبعادها في تغطية مباشرة، قدّم البابا لاون الرابع عشر رؤية كنسيّة شاملة من خمسة فصول تحاكم تحدّيات العصر الرقميّ بمنظار الإنجيل والعقيدة الاجتماعيّة للكنيسة. وتنطلق الرسالة من مبدأ أنّ التكنولوجيا ليست شرًّا بذاتها ولكنها ليست محايدة أيضًا، بل تعكس ملامح صانعيها، مما يفرض مسؤولية جماعيّة لحماية "الكرامة الجوهريّة" للإنسان ورفض اختزاله في أرقام وبيانات.

وفيما أكّد الأب الأقدس على حرمة الحياة من الحبل بها وحتى الموت الطبيعيّ، مرسّخًا رفضه للإجهاض والموت الرحيم، دعا إلى إنصاف المرأة والأقليات، ومكافحة التضليل، وحماية الفئات الأكثر هشاشة كالمهاجرين واللاجئين لضمان حقهم في "الرجاء والبقاء".

داخليًا، حثّ البابا على تطهير البنى الكنسيّة والإنصات لضحايا الانتهاكات، بينما أطلق عالميًّا نداءً لـ"تجريد الذكاء الاصطناعيّ من السلاح"، محذّرًا من احتكار التقنيّة وعسكرتها، ومشدّدًا على صياغة مدونة أخلاقيّة كونيّة تراعي الأثر البيئيّ لاستهلاك الطاقة والمياه.

ولتحصين الأجيال، اقترح الحبر الأعظم تجديد "التحالف التربويّ" وممارسة "الصوم عن الذكاء الاصطناعيّ" في المدارس لإحياء العلاقات الإنسانيّة.

وفي ختام رسالته، انتصر البابا لـ"حضارة المحبة" في وجه "ثقافة القوة"، مؤكدًا بجرأة أنه لا توجد خوارزميّة يمكنها شرعنة الحروب أخلاقيًّا، ومثبتًا بوصلة دبلوماسيّة الكرسي الرسوليّ على مبدأ الرحمة الإنجيليّة.

نداء بابويّ متجدد:
دعوة لـ "ذكاء اصطناعي مجرد من السلاح" ووقف مآسي الحروب

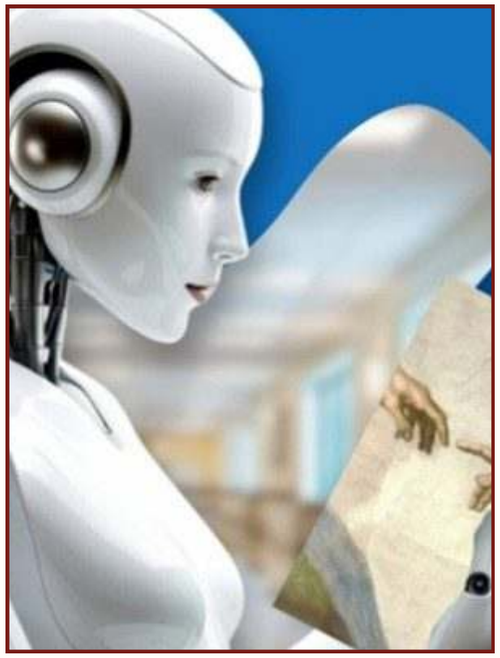

أطلق الأب الأقدس نداءً بابويًا عاجلًا من أجل السلام، محذرًا من خطورة العصر الرقمي حيث "تُخاض حرب اليوم بالذكاء الاصطناعي" كما يحدث في لبنان ومناطق أخرى، ومطالبًا بسعي حثيث نحو "ذكاء اصطناعي مجرد من السلاح" يراعي الأرواح البشرية.

وفي تصريحه من "كاستيل غاندولفو"، دعا الحبر الأعظم إلى احترام حقوق الإنسان والعودة للمفاوضات، مناشدًا السلطات الدولية لتقديم الإغاثة الفورية لشعب غزة المعذب ودعم إعادة إعماره، لاسيما وأن نقص المساعدات يؤجج الاحتجاجات وتحركات الأساطيل. وفي السياق ذاته، أعرب البابا عن قلقه البالغ إزاء التصعيد العسكري القوي في أوكرانيا والهجمات التي تطال المدنيين، مؤكدًا أن الصواريخ والمسيّرات لا تحل الأزمات بل تضاعف الكراهية وتدمر البيوت ودور العبادة، لينهي نداءه بوضع جميع الشعوب الجريحة تحت حماية العذراء مريم، ملكة السلام.

قالوا فيه

"ناسك الشاشة الصغيرة"
(Ecumenical news)

"إنسانًا متواضعًا وعاشقًا يسوع المسيح بكلّ كيانه. حياته شهادة صامتة وسط ظلمات هذا العالم"
(المتروبوليت أنطونيوس صوري)

"رجل الرسالة الذي أضاء درب الإيمان"
(Jbeil District)

"هو نورٌ لا ينطفئ"
(موقع الأراضي المقدسة)

"بصوته الخافت أخرس أصوات النفاق وأحرج بصمته وبلطفه كل متغطرس وأسقط بتواضعه كل متعجرف"
(جريدة الهدير)

"منارة إيمانيّة أضاءت عتمة هذا الدهر"
(المجلس المسيحي للسلام العالمي)

"كان شاهداً حيًّا على أن الإنجيل هو حياة تعاش"
(فادي حنّا)

"من أغنى أغنياء لبنان والشرق الأوسط الى التجرّد الإختياري"
(الأب بطرس دانيال)

"الأخ نور المُلهَم والمُلهِم حامل رسالة " الكلمة" إلى العالم"
(Cedars branches)

"رجل عظيم ساهم في تطوّر وإنماء إعلام الكنيسة المسكوني"
(الأب شربل الخوري)

"ترك كل شيء ليربح المسيح"
(طوني مطر)


يا يسوع الوديع والمتواضع القلب.. إجعل قلبنا مثل قلبك

شهر قلب يسوع... قلب يحبّ حتى النهاية

في شهر حزيران، تتأمّل الكنيسة بقلب يسوع الأقدس، علامة المحبّة الإلهيّة التي لا تنطفئ. فمن خلال ظهوراته للقديسة مارغريت ماري ألاكوك، ذكّر الرّبّ العالم بحقيقة أساسيّة: الله يحبّ الإنسان حبًّا لا حدود له.

يرمز إكليل الشوك إلى محبّة تحمل الألم، والصليب إلى عطاءٍ يبذل ذاته حتى النهاية، أمّا اللّهيب فيعلن أنّ حبّ الله ما زال حيًّا ومتّقدًا في كلّ زمان.

إنّ شهر قلب يسوع دعوة متجدّدة للعودة إلى ينبوع الرحمة والرجاء، واكتشاف أنّ الإيمان ليس واجبًا فحسب، بل لقاءٌ مع إلهٍ قلبه مفتوح دائمًا، يستقبلنا بالمحبّة والغفران والسلام. شهر مبارك

من برامجنا

بعد 333 سنة: الكنيسة المارونيّة تُوقد نار "الميرون" وتستعيد إرثها الرسوليّ

في حدثٍ تاريخيّ استثنائيّ، تنفض الكنيسة المارونيّة غبار ثلاثة قرون عن أحد أعرق تقاليدها الشرقيّة؛ حيث يترأس البطريرك مار بشارة بطرس الرّاعي "رتبة طبخ الميرون ومزج العطور"، وهو طقسٌ ليتورجيّ غاب منذ عام 1694م بتوجيهات من الكرسي الرسوليّ في عهد الطوباوي البطريرك إسطفان الدويهي.

شهد الصرح البطريركيّ إيقاد النار تحت وعاء يحتوي على 48 ليترًا من الزيت البكر، حيث تناوب البطريرك والأساقفة والمؤمنون على تحريك المزيج العطريّ وسط الصلوات والمزامير، في تجسيد حيّ لوحدة الكنيسة.

وتكتمل هذه المسيرة الروحيّة يوم الجمعة في بكركي برئاسة الرّاعي وحضور أساقفة لبنان والانتشار، للاحتفال بـ "رتبة تقديس الميرون الإلهيّ".وفي ختامها، يتسلّم كلّ أسقف حصّة أبرشيته من الزيت المقدّس المخصّص لخدمة أسرار المعموديّة، والتثبيت، وتقديس المذابح والكنائس طوال العام.

إنّ استعادة هذه الرتبة ليست مجرد إحياء لطقس غاب طويلاً، بل هي تأكيد عميق على تجذّر الكنيسة المارونيّة في هويّتها الشرقيّة وتراثها الأصيل الممتد إلى عهد الرسل.







وثيقة الرجاء والشهادة: خلاصة أعمال سينودس الأساقفة الموارنة



إلتأم سينودس أساقفة الكنيسة المارونيّة برئاسة البطريرك مار بشارة بطرس الرّاعي في بكركي، حاملاً شؤون أبنائه وشجونهم وسط الحروب والأزمات.

إفتُتحت الأعمال ببُشرى روحيّة وتاريخيّة كبرى هي إعلان البطريرك إلياس الحويّك طوباويًّا جديدًا في تموز 2026، ليكون رمزًا للنهوض وتجديد الرجاء: فالكنيسة لا تنكر وجود الضيق، بل تدعو رعاتها وشعبها لعيشه بروح القيامة والثبات.

وعلى الصعيد الكنسي، تبنّى الآباء منهجيّة "المحادثة في الروح القدس" كروح وطريقة عيش، مقرّرين تعميم هذه المنهجيّة السينودسيّة القائمة على الإصغاء والمشاركة الفاعلة للعلمانيين على سائر الأبرشيّات، والتحضير لمجمع بطريركي ماروني شامل. كما أقرّ المجمع خطوات تنفيذية واضحة: تشكيل لجنة بطريركيّة لمواكبة الجماعات الناشئة وتنشئتها لاهوتيًّا وقانونيًّا، ومواصلة اللجنة الطقسيّة للإصلاح الليتورجيّ انطلاقًا من النصوص السريانيّة الأساسيّة، وتطوير برامج التنشئة الكهنوتيّة لتخريج رعاة يواكبون تحولات العصر في النطاق البطريركيّ وبلدان الانتشار، فضلاً عن تفعيل مراكز الوساطة لمعالجة الخلافات الزوجية حبّيًا وصون كرامة العائلة وحقوق الأطفال.

وفي الشق الإنسانيّ والوطنيّ، شدّد السينودس على أن خدمة المحبّة عبر كاريتاس والمؤسسات الراعوية هي مساحة لحفظ كرامة الصامدين والنازحين وليست مجرد توزيع مساعدات. وطالب الآباءُ الدولةَ بتحمّل مسؤولياتها الاستشفائيّة والتربويّة، وإصلاح القطاع المصرفيّ لضمان استعادة المودعين لأموالهم كركيزة للنهوض الاقتصادي، مع حث الاغتراب على الاستثمار للحد من نزيف الهجرة. كما دقّ المجمع ناقوس الخطر حول هويّة لبنان وكيانه، مجددًا التمسك بمبادئ الطوباوي الحويك: السيادة، الحياد، والعيش المشترك خارج منطق الغالب والمغلوب. ودعا اللبنانيين للالتفاف حول الدولة ودعم الجيش والقوى الأمنية حصرًا لبسط السلطة الشرعيّة، مذكرين المسؤولين بأنهم مؤتمنون على المصلحة العامة، لينطلق الآباء إلى رعاياهم بروح أقوى وعزم أشد، مستندين إلى الوعد الإلهي: "أنا معكم إلى منتهى الدهر".



شرح أيقونة
الأيقونة نافذة إلى الملكوت السماوي وصفحة من نور.
نترافق كل ثلاثاء مع وقفة ايقونغرافيّة من خلال برنامج **النور معنا** الصباحيّ يشرح في خلالها الأب أثناسيوس شهوان معاني الأيقونة ورموزها وتاريخها وأبعادها وارتباطها الوثيق بالإيمان المسيحي.
الثلاثاء الساعة (GMT 07:42) - BEI 10:42



رسيتال
تحت شعار 'للوطن' ولدعم صمود العائلات في جنوب لبنان، أقيم رسيتال وطني جامع أحياه الشاعر نزار فرنسيس، فرقة 'الفرسان الأربعة'، والمرنّمة كارين جعجع، بتقديم من الإعلامي ماجد أبو هدير. الحفل الذي خُصص ريعه بالكامل لغايات إنسانية، نقلته إليكم شاشة 'تيلي لوميار ونورسات' تجسيداً لرسالتها في قلب وجع الوطن وبث الأمل.
12 حزيران / يونيو 2026 الساعة (GMT 17:00) - BEI 20:00



من مزار مديغوريه
بثّ حي ينبض بالإيمان... ترافقكم تيلي لوميار ونورسات في نقل مباشر ومستمر للفعاليات والصلوات من مزار مديغوريه (Medjugorje) العالمي. شاركونا عمق الصلاة والارتداد الروحي عبر مواكبة حيّة للقدّاس الإلهي، صلاة المسبحة الوردية، ورهبة السجود الخاشع للقربان المقدس. نورسات... شاشتكم للاتحاد بالصلاة من واحة السلام.
ثاني سبت من كلّ شهر الساعة (GMT 15:00) -BEI 18:00



مباشر من دير القدّيسة تريزا الطفل يسوع - سهيلة:
أجواء من الخشوع والصلاة الاستثنائيّة تنقلها شاشتنا في بث حيّ ومباشر يجمع صلاة المسبحة، القدّاس الإلهي، ومسيرة القربان الأقدس.
تغطيتنا الحيّة متواصلة معكم، ونلتقي طيلة هذا الشهر المبارك لغاية الإثنين الأخير من شهر قلب يسوع.
الساعة (GMT 15:00) -BEI 18:00



معرض الكتاب 2026 - أنطلياس
بإطلالة ثقافية مميزة، واكبت تيلي لوميار ونورسات عبر برنامج "خبّرنا" فعاليات معرض الكتاب في أنطلياس. نقلت أجواء المعرض، ندواته الفكرية، وحفلات توقيع الكتب، مسلّطة الضوء على دور الكتاب في حوار الثقافات. ومن خلال لقاءات مع كتّاب وزوار، رسّخت المحطة حضورها الداعم للإبداع لتبقى الثقافة جسراً يجمع مختلف الأجيال.

programs@noursat.tv www.noursat.tv +961-1-255001

من برامجنا



بشرى الرّاعي: الرّوح يعلّم

في إطار تنشئته المسيحيّة الأسبوعيّة، غاص البطريرك الرّاعي في عمق إنجيل الأحد الثالث من زمن العنصرة، ملقيًا الضوء على مفاعيل الروح القدس الذي "**يعلّم ويذكّر بكل شيء**"، بحضور أخويّات لبنان، وموجّهًا تحيّة خاصّة إلى شعب العراق والبطريرك الجديد نونا، ومواكبةً للصرح البطريركي، نقلت تيلي لوميار هذا اللّقاء تأكيدًا لالتزامها بنشر التعليم وتغذية الإيمان أينما كنتم.

الثلاثاء (GMT 16:00) - BEI 19:00





العين الساهرة: الإعلام وحماية الحقيقة

في عصر الطفرة الرقميّة وتدفق المعلومات، كيف يحمي الإعلام الحقيقة ويبني وعيًا مجتمعيًّا بعيدًا عن التضليل؟
غوصٌ في ثلاثة محاور تمسّ يومياتنا: مشاكل التواصل، فهم الشخصيّات عبر "الإنياغرام"، وإدارة الضغوط النفسيّة؛ بمقاربة واقعيّة من الشمّاس شادي أبو عبدو والأخصائيّ طوني الجميل في ضوء القيم الإنسانيّة والمسيحيّة.
عبر هذه الحلقة، تؤكد تيلي لوميار أنها العين الساهرة التي تواكب أبعاد العصر الثقافيّة، الرقميّة، والنفسيّة لخدمة الإنسان وبناء الفكر الحرّ. لا تفوّتوا المتابعة!

الثلاثاء (GMT 18:30) - BEI 21:30

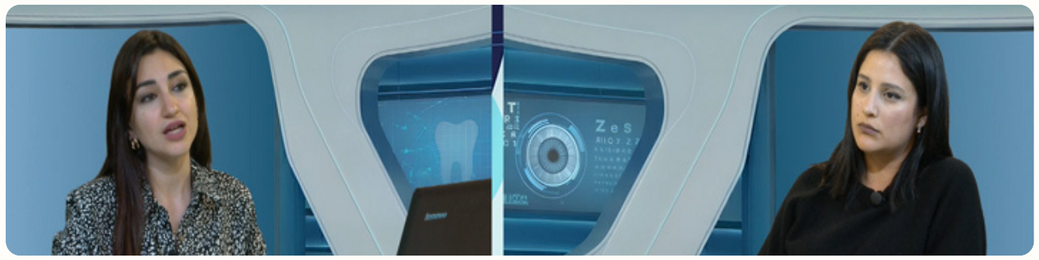

صحتك بتهمنا: "التصلّب اللّويحي" (Multiple Sclerosis)

في إطلالة متجدّدة تحاكي نهضة تيلي لوميار" المستمرة، يواصل برنامج "صحتك بتهمنا" تقديم حلقات تلامس كلّ فرد في العائلة. ولأن رسالتنا لا تقتصر على الغذاء الروحي بل تمتدّ لتعنى بالإنسان علمًا وصحةً، فتحنا في هذه الحلقة ملف "التصلّب اللّويحي" لنؤكد أن مواجهة هذا المرض باتت اليوم أكثر فعالية. كان الموضوع مع الاختصاصيّة في طب الأعصاب وأمراض المناعة العصبية د. ميشلا إبراهيم. البرنامج من إعداد وتقديم كاريل قزي حسون.

الجمعة (GMT 14:00) - BEI 17:00

شاشة تتجدّد.. ورسالة تستمرّ

REBRANDING الـ في "تيلي لوميار" و"نورسات": ثورة بصريّة بروح رساليّة



تشهد محطات مجموعة تيلي لوميار ونورسات مرحلة تجدّد نوعيّ في الهويّة البصريّة، تعكس انتقالًا مدروسًا نحو صورة أكثر حداثة وعمقًا واتساقًا مع الرسالة الإعلاميّة.

هذا الـRebranding لا يقتصر على تغيير الشكل، بل يشمل منظومة متكاملة من العناصر البصريّة والسمعيّة، تبدأ من الألوان التي تمّ اختيارها بعناية لتعكس الروح الهادئة والرساليّة للقناة، مرورًا بالومضات (IDs) التي أصبحت أكثر ديناميكيّة وقربًا من المشاهد، وصولًا إلى أسلوب التصوير الذي اعتمد لغة بصريّة أكثر احترافًا، تقوم على الحركة المدروسة، والإضاءة المعاصرة، والزوايا التي تعزّز قوّة الرسالة.

كما تمّ تطوير وإنتاج مجموعة من الومضات والإعلانات والمواد التعريفيّة (PROMOS & ADS) ضمن رؤية موحّدة، تجمع بين الجاذبيّة البصريّة والعمق الرسالي، بحيث لا تكون مجرد مواد ترويجيّة، بل جزءًا من الهويّة الإعلاميّة المتكاملة التي تعبّر عن روح المؤسسة وتوجهها الجديد.

وقد تمّ تنفيذ هذا العمل من خلال فريق متكامل يجمع بين الإخراج، التصوير، التصميم، والمونتاج، في مقاربة إنتاجيّة واحدة تنطلق من فكرة أن الهويّة ليست قالبًا جاهزًا، بل مسارًا إبداعيًّا حيًّا يتطور باستمرار ويعكس نبض المؤسسة.

إنّها خطوة استراتيجيّة تؤكد أن التجدّد في الهويّة البصريّة ليس تغييرًا شكليًّا، بل إعادة صياغة شاملة لطريقة الحضور الإعلامي، بما يعزّز موقع تيلي لوميار ونورسات كمنصّة إعلاميّة حديثة، متجدّدة، وواضحة الرسالة.

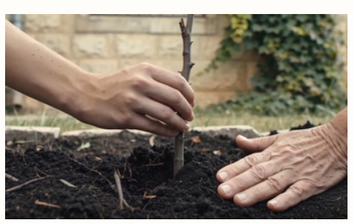







من برامجنا



الطوباوي البطريرك الياس الحويك... لا تخافوا

في مواكبة استثنائيّة وسبّاقة, نقلت لكم "تيلي لوميار" في بث مباشر من أمام ضريح البطريرك الياس الحويك في "عبرين", حيث امتزج بخور الصلاة بوجع الناس, احتفاءً بتثبيت أعجوبته والموافقة على تطويبه.

في هذه الحلقة الخاصة, فتحت صفحات من روحانيّة هذا الرجل الكبير الذي عاش الله, وحمل لبنان والكنيسة في أزمنة الجوع والألم, مقدّمًا الإنسان فوق كلّ انتماء. اختبرنا سكون المكان الذي تحوّل إلى محجّة للرجاء, واقتربنا من إنسانيته, دموعه الخفية, وإيمانه الذي عبر العواصف ولم ينكسر. رافقنا الإعلامي إيلي عيسى في سلسلة لقاءات وشهادات حيّة مع مطارنة, رهبان, وراهبات ومؤمنين, تخلّلها تراتيل خاشعة صاغ كلماتها البطريرك الحويك وجسّد ألحانها الأب ميلاد طربيه؛ لنؤكد معًا أنّ القداسة ليست حدثًا عابرًا, بل أثر محبّة لا يموت.





خلّيني حدّك: مسارات تطبيقية للممارسة السينودسية

عبر شاشة تيلي لوميار, حان وقت التطبيق! كيف نترجم دعوة البابا فرنسيس لـ "السير معاً" في رعايا ومجالس اليوم؟ وكيف نُجدد أسلوب ممارسة السلطة في الكنيسة؟

حلقة مميزة استضاف فيها الخوري جوزف سلوم, الأستاذ الجامعي اللاهوتي الأب غابي الهاشم, حيث قدّم خطوات عملية للانتقال من النظرية إلى عيش الشراكة الحقيقية.

الجمعة BEI 20:30 - (GMT 17:30)







Live with Jesus: "المعرفة والإيمان" (Knowledge and Faith)

مساحة جمعت عمق العقل بحيويّة الإيمان. استضاف الأب بشير نصر البروفيسور في (LAU) د. طوني نصرالله, بمشاركة أكاديمية من الدكاترة: بيفرلي كويستاد, أنطوني روبر, إدوارد علم, ومارك ويترز, إلى جانب المداخلات الأسبوعيّة للسيّدة صوفيا لاسي والآنسة أديلين خوري. رحلة فكريّة وروحيّة لا تفوّت!

الجمعة BEI 15:00 - (GMT 12:00)

شاشة تتجدّد.. ورسالة تستمرّ

من لبنان إلى العالم، عيد خميس الجسد المقدّس
تغطية حيّة ومواكبة مستمرة من أقصى جنوب لبنان إلى أقصى شماله
خمس ساعات متواصلة من البث المباشر والمواكبة الروحية!





تضافرت جهود فريقنا الإعلاميّ في الاستوديو لنقل تفاصيل هذا الحدث المقدّس مباشرةً من زحلة، من الساعة 5:00 عصرًا وحتى 10:00 ليلاً. رافقنا في هذه التغطية الأب ميشال عبّود والأب نقولا رياشي، مع حضور ميدانيّ لافت لمراسلينا إيلي عيسى وأرزة بيطار لينقلوا لكم نبض الحدث لحظة بلحظة.









لأنّ خميس الجسد يجمعنا من لبنان إلى العالم

نضعكم في قلب الحدث مع تغطية مستمرّة تواكب العصر





خطوة بخطوة، نرافقكم من لبنان إلى كل أقطار العالم لننقل لكم فيض نعم عيد خميس الجسد المقدّس



+961-1-255001 www.noursat.tv programs@noursat.tv

من برامجنا



العين الساهرة: "الجريمة وقانون العفو"

إستمرارًا لرسالة تيلي لوميار في وضع يدها على الجرح ومعالجته على ضوء تعاليم المسيح، تطرح هذه الحلقة ملفًا نقديًّا وجريئًا:

- أسباب ارتفاع معدلات الجريمة اليوم.
- معضلة العفو: متى يكون ضرورة إنسانيّة ومتى يصبح خطرًا مجتمعيًّا؟
- العدالة وحماية الإنسان: دور العائلة، المدرسة، الإعلام، والدولة في صون الكرامة وتحقيق العدالة للضحايا.

"العين الساهرة".. موازنة دقيقة بين الرأفة والعدالة لحماية المجتمع.

الثلاثاء (GMT 18:30) - BEI 21:30



عظة الأب روي عبدالله: "أحد الثالوث الأقدس"

تواصل قناة تيلي لوميار مواكبتها لعظات الأب روي، الذي يستقطب أعدادًا غفيرة من المؤمنين بفضل أسلوبه القوي، الجريء، والعميق في مقاربة الأمور الروحيّة والحياتيّة. وفي هذا الأحد، ركّز الأب روي في عظته على أحد الثالوث الأقدس، مسلّطًا الضوء على الأهميّة الفائقة لهذا العيد. وتطرّق بجرأته المعهودة إلى صعوبة فهم هذا السرّ العظيم واستيعابه بالعقل البشري المحدود، داعيًا المؤمنين إلى تخطي العقبات الفكرية واختبار الثالوث كَسِرّ حُبٍّ وشركة في حياتهم اليوميّة.

الثلاثاء (GMT 20:30) - BEI 23:30







عطر القداسة: "سلسلة عجائب مار شربل"

تأخذنا تيلي لوميار في رحلة إيمانيّة متجدّدة، لتسليط الضوء على سلسلة جديدة وحصرية من عجائب وشفاءات القدّيس شربل، رسول الرجاء للعالم أجمع. وتأتي هذه التغطية الاستثنائيّة لتتوّج الزيارة التاريخيّة للبابا إلى لبنان، والتي رسّخت مكانة حبيس عنايا في قلب الكنيسة الجامعة، وحملت من ديره دعوة بابويّة للثبات في الإيمان وجعل الصلاة ركيزة للوطن والكنيسة. ومن قلب الحدث، ترافق كاميرا تيلي لوميار قيّم دير مار مارون عنايا، الأب لويس مطر، لتوثيق وعرض هذه التدخلات الإلهيّة الفائقة الطبيعة، مؤكدةً من خلال شاشتها استمرار تدفق النِعم التي لا تنضب بشفاعة قدّيس لبنان.

الإثنين (GMT 19:00) - BEI 22:00

شاشة تتجدّد.. ورسالة تستمرّ

رافقنا البطريرك الراعي والسينودس الماروني المقدّس من بكركي ونقلنا لكم رتبة "طبخ زيت الميرون" المهيبة



من عبق بخور البطريرك الدويهي إلى طيب عطور اليوم.











تيلي لوميار في قلب هذا الحدث الروحي الفريد



ويوم الجمعة، في حدثٍ تاريخي غير مسبوق نقلته تيلي لوميار ونورسات مباشرةً من بكركي، ترأس البطريرك الراعي رتبة تقديس الميرون الإلهي، لإعادة الرتبة إلى مكانتها الليتورجية الجامعة. وشكّل الاحتفال، بمزيج زيتِهِ العتيق والجديد، لوحةً روحيّة مهيبة جسّدت وحدة الكنيسة واستمراريّة مفاعيل الروح القدس ونعمته الرسوليّة عبر الأجيال.



شاشة تتجدّد.. ورسالة تستمرّ

رفعوا عيونكم.. تفاصيل الرحلة البابويّة إلى إسبانيا خطوة بخطوة عبر تيلي لوميار

برنامج الزيارة الرسوليّة للبابا لاوُن الرابع عشر إلى إسبانيا

مواكبة شاملة وحثيثة لكلّ المحطات والنشاطات عبر شاشة ومنصّات تيلي لوميار



محطة مدريد (6 - 9 حزيران): بدأت الزيارة باستقبال ملكي ولقاء السلطات في "صالون الأعمدة"، تلتها لفتة إنسانيّة بزيارة مركز (CEDIA) للمشرّدين، وأمسية حواريّة حاشدة مع الشباب. كما ترأس قداسته قدّاس وتطواف عيد "جسد الرّب" في ساحة سيبيلس ويختتمها بخطاب تاريخيّ أمام البرلمان الإسباني.



محطة برشلونة (9 - 10 حزيران):
محطة روحيّة ومعماريّة بارزة
يترأس الأب الأقدس
قداسًا في كاتدرائيّة "الساغرادا فاميليا"
ويفتتح برج "يسوع المسيح" الجديد
مكرّسًا رسالة الكنيسة الإنسانيّة
بزيارة لمركز
"بريانز 1" التأهيلي





محطة جزر الكناري (11 - 12 حزيران):
المحطة الختاميّة والأبرز المخصّصة لملف الهجرة؛
حيث يزور جزيرتي "غران كناريا" و"تينيريفي" ليلتقي بالمهاجرين والجمعيّات الإنسانيّة،
رافعًا صرخة كرامة الإنسان والعدالة الاجتماعيّة قبل عودته إلى الفاتيكان.





مباشر من العراق.. بالصور

تيلي لوميار كانت من أرض العراق..
حيث اجتمع التاريخ، التقت الكنيسة، وسُطّر النور



هكذا واكبت تيلي لوميار ونورسات، مباشرة من كاتدرائية مار يوسف في خربندة، مراسم تنصيب البطريرك مار بولس الثّالث نونا رئيسًا للكنيسة الكلدانيّة في العراق والعالم."



رافقناكم خطوة بخطوة
ونقلنا الحدث الكنسي
والتاريخي الأبرز



من نينوى وبغداد إلى
العالم..
عبر تيلي لوميار ونورسات





+961-1-255001 www.noursat.tv programs@noursat.tv

رحلة نور: سفينةٌ واجهت عباب العواصف.. والرحلة مستمرة

من خشبةٍ رُصّت فوق خشبة على شاطئٍ كان منسيًّا، وُلِدَ الحلم. حلمٌ تجسّد في مسيرة تيلي لوميار، نورسات، وبصمة "الأخ نور" التي لا تُمحى. 36 عامًا من الإبحار الدؤوب، صِيغت بالحب، وعُمّدت بالتفاني والخدمة.





في هذه الحلقة الاستثنائيّة، عدنا إلى الجذور: روينا قصة ذلك القارب البسيط الذي تحدّى الأمواج العاتية ليصبح سفينة إيمانٍ راسخة. ورغم رحيل القبطان بجسده، لم ينقطع الشراع: فروحه الحيّة ظلّت توجّه الخطى، وإرثه الأثير بقي ينبض في قلوبٍ عاهدت الله على إكمال الإبحار نحو الأفق البعيد.







تابعتم في محطات هذه الرحلة:

- صلوات نغمية: وقفات روحيّة دافئة لامست السماء بأصوات شبيبة البرنامج: مارك عوارجي، ريكاردو ضو، وماريان عوارجي.
- أعماق وجدانية: حوار وتأملات قادتها الإعلامية ماريانا صقر، حيث طرحت أسئلة وجودية وروحيّة سكنت وجداننا.
- أبعاد وإرشاد: إضاءات روحيّة عميقة وأجوبة شافية حملها ضيف الحلقة الأب ميشال عبود.



خلف الكواليس.. حكاية وفاء

خلف هذا العرض البصري والروحي، وقف فريق عملٍ كبير شقّ الطريق على مراحل وبجهودٍ استثنائية: بعدسة المخرج كريستيان نصراني، ورؤية المنتج المنفذ رالف طاويتيان، حيث التقت الرؤى واختصرت حكاية وفاءٍ لشعلةٍ لن تنطفئ.

كنتم معنا، وشاركتمونا الإبحار.. فالرحلة مستمرة!!

BEHIND THE SCENES - خلف الكواليس









بعدنا عم نتساءل

لأنّ الإيمان يحاكي لغة اليوم، نعود إليكم مع الأب ميشال عبود الكرملي بحلّة شبابيّة ومضمون يتجدّد ليجمع الشباب من مختلف الرعايا. في هذا البرنامج الحواري التفاعلي، نربط تعاليم الكنيسة والكتاب المقدّس بواقعنا المعاصر بروح الرجاء، ونأخذكم في نقل مباشر عبر تيلي لوميار ونورسات إلى "وراء الكواليس" لتكتشفوا الشغف والروح العائليّة العفويّة التي تصنع كلّ حلقة.







النور معنا

نأخذكم في جولة سريعة خلف كواليس برنامجكم الصباحي اليومي؛ حيث نسابق الثواني لضبط الاستوديو والإضاءة، ونعدّ فقراتنا المتنوعة من الروحانيات إلى التكنولوجيا والأسرة والصحة. هدفنا دائماً، خلف الكاميرا وأمامها، تقديم محتوى يلامس قضاياكم الإنسانية ويمنحكم الأمل والمعرفة مع كل إشراقة جديدة.









في **عيد خميس الجسد المقدّس**، وتحت شعار "لبنان يصلّي"، تلتقي أصوات المؤمنين في زحلة. وخلف كواليس تيلي لوميار ونورسات، يتحوّل العمل التقنيّ والإعلاميّ إلى صلاة صامتة؛ حيث يتسابق فريق الإعداد، والتصوير، وعربات البث خطوة بخطوة لنقل هذا الحدث التاريخي والروحي مباشرةً إليكم.

شاهدوا معنا ما وراء الستار، واكتشفوا حجم الجهد والشغف المبذول خلف الكاميرا لنقرّب المسافات ونريكم كيف يُصنع النور!