



Caderno de Provas

CPJS – 14 NS

ASSISTENTE PREVIDENCIÁRIO

**Editais Nº. 001/2023 –
Prefeitura Municipal de Jardim do Seridó/RN**

Data: ____/____/____

INSTRUÇÕES GERAIS PARA A REALIZAÇÃO DA PROVA

- Use apenas caneta esferográfica de tinta azul ou preta.
- Escreva a data, a sua assinatura e o seu número de inscrição no espaço indicado nesta capa.
- A prova terá duração máxima de 3 (três) horas, incluindo o tempo para responder a todas as questões do **Caderno de Provas** e preencher a **Folha de Respostas**.
- Antes de retirar-se definitivamente da sala, entregue a **Folha de Respostas** e o **Caderno de Provas** ao fiscal.
- Este **Caderno de Provas** contém, respectivamente, 10 (dez) questões de Língua Portuguesa, 05 (cinco) questões de Lógica e 15 (quinze) questões de Conhecimentos específicos.
- Se o **Caderno de Provas** contiver alguma imperfeição gráfica que impeça a leitura, comunique isso imediatamente ao Fiscal, para que seja efetuada de imediato a troca do Caderno.
- Cada questão de múltipla escolha apresenta apenas **uma** resposta correta. Para a marcação da alternativa escolhida na **Folha de Respostas**, pinte completamente o campo correspondente conforme a figura a seguir:

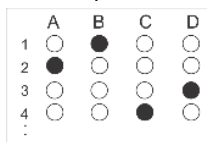

- Os rascunhos e as marcações feitas neste **Caderno de Provas** não serão considerados para efeito de avaliação.
- Interpretar as questões faz parte da avaliação; portanto, não é permitido solicitar esclarecimentos aos Fiscais.
- O preenchimento da **Folha de Respostas** é de sua inteira responsabilidade.
- A quantidade de questões objetivas e respectivas pontuações desta prova estão apresentadas a seguir:

<i>Disciplina</i>	<i>Número de questões</i>	<i>Pontos</i>
Língua Portuguesa	10 questões	30 pontos
Lógica	05 questões	10 pontos
Conhecimentos específicos	15 questões	60 pontos
PONTUAÇÃO TOTAL		100 pontos

ASSINATURA DO CANDIDATO:

NÚMERO DE INSCRIÇÃO:

QUESTÕES DE MÚLTIPLA ESCOLHA – LÍNGUA PORTUGUESA

As questões de 1 a 10 referem-se ao texto reproduzido a seguir.

Além do normal

Hélio Schwartzman

O ser humano é uma espécie engenhosa, e isso pode ser um problema. Nossa tendência de procurar soluções cada vez mais eficientes para problemas nos rendeu bons frutos. Tente imaginar como seria a vida sem água corrente ou transporte mecanizado. Ainda que você possa nutrir certa nostalgia por um passado idealizado, sem a parafernália tecnológica que acumulamos ao longo especialmente dos dois últimos séculos, nós seríamos muito mais pobres e menos saudáveis. Na verdade, bilhões de nós nem existiriam.

Há algumas situações, porém, em que a eficiência pode fazer mal. Refiro-me aqui especificamente ao que a literatura chama de estímulos supernormais, que são aqueles que produzem uma resposta mais acentuada (e nociva) do que o previsto pela evolução. Nossos corpos lidavam bem com açúcares e gorduras quando eles eram difíceis de encontrar. Mas, depois que aprendemos a fazer pizzas e bolos, a obesidade se tornou um problema de saúde pública.

A mesma coisa com as drogas. O chá de coca dificilmente causa dependência. Mas, depois que descobrimos como isolar a cocaína, ficamos com um produto muito mais perigoso. Outro exemplo? A maconha da minha juventude tinha menos de 2% de THC; hoje, há cultivares com mais de 25%. É outra droga, e registramos muito mais casos de psicose desencadeada por *Cannabis*.

O excesso de eficiência agora atinge as redes sociais. Elas são tão boas em mobilizar o sistema de recompensas do cérebro e sequestrar a atenção que isso levou autoridades americanas a afirmarem que as redes sociais são um perigo para as crianças. E é claro que as coisas não vão parar por aí. Em breve, poderemos chegar à publicidade virtualmente irresistível. E por que não a propaganda política 100% eficaz?

Apesar de pintar um quadro meio sombrio, não sou dado a pânico morais. Acho que, se estivermos atentos aos riscos, seremos capazes de desenvolver defesas legais e comportamentais contra eles.

Disponível em: < <https://www1.folha.uol.com.br/>>. Acesso em: 21 jun. 2023. [Texto adaptado]

01. Em relação ao tema apresentado, há, no texto, uma

- A) relativização de posicionamento, o que caracteriza um movimento de concessão.
- B) ausência total de posicionamento, o que caracteriza um movimento de exposição.
- C) adesão irrestrita a um posicionamento, o que caracteriza um movimento de sustentação.
- D) discordância irrestrita em relação a um posicionamento, o que caracteriza um movimento de refutação.

02. Sobre a organização de parágrafos do texto, é correto afirmar:

- A) o terceiro parágrafo desenvolve uma ideia que se opõe à ideia central do segundo.
- B) o terceiro parágrafo continua a desenvolver a ideia central apresentada no segundo.
- C) o segundo parágrafo desenvolve-se em torno de uma ideia explícita no último período.
- D) o segundo parágrafo desenvolve-se em torno de uma ideia explícita no segundo período.

03. A palavra **porém**, no primeiro período do segundo parágrafo, sinaliza uma relação de

- A) concessão entre orações e poderia ser substituída, sem prejuízo ao sentido, por **mas**.
- B) concessão entre períodos e poderia ser substituída, sem prejuízo ao sentido, por **todavia**.
- C) contraposição entre orações e poderia ser substituída, sem prejuízo ao sentido, por no **entanto**.
- D) contraposição entre parágrafos e poderia ser substituída, sem prejuízo ao sentido, por **entretanto**.

04. Considere o trecho abaixo.

Refiro-me aqui especificamente ao que a literatura chama de estímulos supernormais, que são aqueles que produzem uma resposta mais acentuada (e nociva) do que o previsto pela evolução.

Outra possibilidade de pontuação para esse trecho, sem alteração do sentido da informação e considerando-se as relações sintático-semânticas do português escrito padrão, é:

- A) Refiro-me, aqui especificamente, ao que a literatura chama de estímulos supernormais que são aqueles, que produzem uma resposta mais acentuada (e nociva) do que o previsto pela evolução.
- B) Refiro-me aqui especificamente, ao que a literatura chama de estímulos supernormais, que são aqueles que produzem uma resposta mais acentuada — e nociva — do que o previsto pela evolução.
- C) Refiro-me, aqui, especificamente, ao que a literatura chama de estímulos supernormais, que são aqueles que produzem uma resposta mais acentuada — e nociva — do que o previsto pela evolução.
- D) Refiro-me, aqui especificamente ao que, a literatura, chama de estímulos supernormais que são aqueles, que produzem uma resposta mais acentuada (e nociva) do que o previsto pela evolução.

As questões 5, 6 e 7 referem-se ao período reproduzido a seguir.

Ainda que você possa nutrir certa **nostalgia** por um passado idealizado, sem a parafernália tecnológica que acumulamos ao longo especialmente dos dois últimos séculos, nós seríamos muito mais pobres e menos saudáveis.

05. A palavra em destaque está empregada como

- A) adjetivo e mantém relação de sinonímia com a palavra **saudade**.
- B) substantivo e mantém relação de sinonímia com a palavra **saudade**.
- C) substantivo e mantém relação de antonímia com a palavra **melancolia**.
- D) adjetivo e mantém relação de paronímia com a palavra **melancolia**.

06. O período inicia com uma oração

- A) principal, à qual está subordinada uma oração adverbial concessiva.
- B) oração principal, à qual está subordinada uma oração adverbial consecutiva.
- C) subordinada adverbial, que mantém com a oração principal uma relação de concessão.
- D) subordinada adverbial, que mantém com a oração principal uma relação de consequência.

07. A segunda ocorrência da palavra **que** constitui uma estrutura de valor

- A) adjetivo, na qual o **que** exerce função sintática de objeto direto.
- B) adjetivo, na qual o **que** exerce a função sintática de sujeito.
- C) substantivo, na qual o **que** exerce função sintática de objeto direto.
- D) substantivo, na qual o **que** exerce função sintática de sujeito.

08. Há a presença de, pelo menos, duas vezes, a do autor e, de maneira indireta, uma outra

- A) no quarto parágrafo.
- B) no terceiro parágrafo.
- C) no primeiro parágrafo.
- D) no quinto parágrafo.

09. Considere o trecho abaixo.

Nossos corpos **lidavam** bem com açúcares e gorduras quando eles **eram** difíceis de encontrar. Mas, depois que **aprendemos** a fazer pizzas e bolos, a obesidade se **tornou** um problema de saúde pública.

Sobre o uso das formas verbais em destaque, é correto afirmar:

- A) no primeiro período, estão flexionadas no pretérito imperfeito do indicativo; no segundo, no pretérito perfeito do indicativo. Essa mudança de flexão de tempo sinaliza a mudança de um trecho narrativo para um trecho descritivo.
- B) no primeiro período, estão flexionadas no pretérito perfeito do indicativo; no segundo, no pretérito imperfeito do indicativo. Essa mudança de flexão de tempo sinaliza a mudança de um trecho narrativo para um trecho descritivo.
- C) no primeiro período, estão flexionadas no pretérito imperfeito do indicativo; no segundo, no pretérito perfeito do indicativo. Essa mudança de flexão de tempo sinaliza a mudança de um trecho descritivo para um trecho narrativo.
- D) no primeiro período, estão flexionadas no pretérito perfeito do indicativo; no segundo, no pretérito imperfeito do indicativo. Essa mudança de flexão de tempo sinaliza a mudança de um trecho descritivo para um trecho narrativo.

10. Leia o período a seguir.

Em breve, poderemos chegar à publicidade virtualmente irresistível.

O uso do acento grave, nesse período, justifica-se pela regência do

- A) verbo auxiliar e pelo gênero da palavra **publicidade**.
- B) verbo principal e pelo gênero da palavra **virtualmente**.
- C) verbo auxiliar e pelo gênero da palavra **virtualmente**.
- D) verbo principal e pelo gênero da palavra **publicidade**.

QUESTÕES DE MÚLTIPLA ESCOLHA – LÓGICA

11. Três servidores da Prefeitura de Jardim do Seridó – RN são conhecidos por seus apelidos: Deco, Kike e Rafa. Cada um deles trabalha em uma das profissões de enfermeiro, advogado e motorista, não necessariamente nesta ordem. Cada um deles, mora em cidades próximas: Acari, Parelhas e Ouro Branco, não necessariamente nessa ordem. O que se sabe, com certeza, é que:

- I. Rafa trabalha como motorista.
- II. Aquele que mora em Acari trabalha como advogado.
- III. Deco não mora em Ouro Branco e não trabalha como advogado.

Conclui-se que, quem mora em Acari e quem trabalha como enfermeiro são, respectivamente,

- A) Rafa e Kike.
- B) Deco e Kike.
- C) Kike e Deco.
- D) Deco e Rafa.

12. Analise as operações a seguir:

$$\bigcirc + \square + \triangle = 30$$

$$\triangle - \bigcirc + \square = 24$$

$$\bigcirc + \triangle - \square = 10$$

Considerando que o valor numérico atribuído para cada uma das figuras é inteiro e positivo, assinale a alternativa que representa o valor de

$$\triangle - \bigcirc - \square$$

- A) 4.
- B) 5.
- C) 6.
- D) 7.

13. Considere a seguinte afirmação:

“Jogo bola e faço gol”

É correto afirmar que a negação lógica dessa afirmação é:

- A) jogo bola e não faço gol.
- B) jogo bola ou não faço gol.
- C) não jogo bola e não faço gol.
- D) não jogo bola ou não faço gol.

14. Se “todo CABRAMAL é bom em bondade” e “algum CABRAMAL é CABRARUIM”, é correto afirmar que
- A) existem bons em bondade que são CABRARUIM.
 - B) certos CABRARUINS não são bons em bondade.
 - C) certos bons em bondade não são CABRARUIM.
 - D) todo CABRARUIM é bom em bondade.
15. Dentro de uma caixa foram colocadas fichas de mesma dimensão e cores diferentes. Ao todo foram colocadas 10 fichas pretas, 6 fichas brancas e 4 fichas cinzas. Foi solicitado que uma pessoa colocasse a mão dentro da caixa, retirasse aleatoriamente uma ficha, olhasse a cor e colocasse de volta na caixa. Em seguida, foi solicitado que uma outra pessoa repetisse exatamente o mesmo procedimento. Nessas condições, a probabilidade de as duas fichas retiradas terem sido de mesma cor é de
- A) 41%.
 - B) 38%.
 - C) 35%.
 - D) 43%.

QUESTÕES DE MÚLTIPLA ESCOLHA – ASSISTENTE PREVIDENCIÁRIO

16. Nos termos do art. 7º da Constituição Federal, são direitos assegurados aos trabalhadores urbanos e rurais:
- A) licença à gestante, sem prejuízo do emprego e do salário, com duração de cento e oitenta dias.
 - B) remuneração do serviço extraordinário superior a, no mínimo, sessenta por cento do normal.
 - C) igualdade de direitos entre o trabalhador com vínculo empregatício permanente e o avulso.
 - D) assistência gratuita aos filhos e aos dependentes, desde o nascimento até 6 (seis) anos de idade, em creches e pré-escolas.
17. De acordo com as regras de repartição de competências entre os entes federativos, previstas na Constituição Federal, compete à União, aos Estados e ao Distrito Federal legislar concorrentemente sobre
- A) juntas comerciais.
 - B) registros públicos.
 - C) propaganda comercial.
 - D) trânsito e transporte.
18. Sobre a fiscalização dos Municípios, prevista no art. 31 da Constituição Federal, é correto afirmar:
- A) É possível a criação de Tribunais, Conselhos ou Órgãos de Contas Municipais.
 - B) O parecer prévio, emitido pelo órgão competente sobre as contas que o Prefeito deve anualmente prestar, só deixará de prevalecer por decisão da maioria absoluta dos membros da Câmara Municipal.
 - C) A fiscalização do Município será exercida, exclusivamente, pelo Poder Legislativo Municipal, mediante controle externo, sendo vedada a criação de sistemas de controle interno.
 - D) As contas dos Municípios ficarão, durante sessenta dias, anualmente, à disposição, para exame e apreciação, de qualquer contribuinte, que poderá questionar a legitimidade dessas contas, nos termos da lei.
19. Segundo as normas de processo legislativo previstas na Lei Orgânica do Município de Jardim do Seridó, a Lei Orgânica poderá ser emendada por proposta
- A) de Vereador.
 - B) da Mesa da Câmara.
 - C) de Secretário Municipal.
 - D) de representação de 1% (um por cento) do eleitorado regularmente inscrito.
20. Consoante disposições do Capítulo que trata sobre a Administração Pública na Constituição Federal, é correto afirmar:
- A) a vinculação ou equiparação de espécies remuneratórias é permitida para efeito de remuneração de pessoal do serviço público.
 - B) as pessoas jurídicas de direito público e as de direito privado prestadoras de serviços públicos responderão pelos danos que seus agentes, nessa qualidade, causarem a terceiros, sendo vedado o direito de regresso contra o responsável.
 - C) a administração fazendária e seus servidores fiscais terão, dentro de suas áreas de competência e jurisdição, precedência sobre os demais setores administrativos, na forma da lei.
 - D) os atos de improbidade administrativa implicarão a cassação dos direitos políticos, a perda da função pública, a indisponibilidade dos bens e o ressarcimento ao erário, sem prejuízo da ação penal cabível.

21. A prerrogativa concedida ao administrador público de eleger, entre várias condutas possíveis, a que traduz maior conveniência e oportunidade para o interesse público, é expressão do Poder
- A) Vinculado.
 - B) Discricionário.
 - C) Normativo.
 - D) Hierárquico.
22. A Lei Federal n.º 9.784/1999 é o diploma que regula o processo administrativo no âmbito da Administração Pública Federal. Conforme as disposições da referida lei, em face de decisões administrativas é cabível a interposição de recurso administrativo, que
- A) não será conhecido quando interposto após exaurida a esfera administrativa.
 - B) será dirigido à autoridade imediatamente superior a que proferiu a decisão.
 - C) tramitará no máximo por duas instâncias administrativas, salvo disposição legal diversa.
 - D) deverá ser decidido no prazo máximo de vinte dias, a partir do recebimento dos autos pelo órgão competente, quando a lei não fixar prazo diferente.
23. Nos termos da Lei Municipal n.º 593/1994, que dispõe sobre o Regime Jurídico Único dos Servidores Públicos civis do Município de Jardim do Seridó, será concedida, com a remuneração do cargo, a licença para fins de
- A) serviço militar.
 - B) atividade política.
 - C) desempenho de mandato classista.
 - D) tratamento de interesses particulares.
24. Sobre o regime próprio de previdência dos servidores públicos, à luz do disposto na Constituição Federal, é correto afirmar:
- A) a lei poderá estabelecer forma de contagem de tempo de contribuição fictício.
 - B) as regras para cálculo de proventos de aposentadoria serão disciplinadas em lei do respectivo ente federativo.
 - C) o regime próprio de previdência social aplica-se ao agente público ocupante, exclusivamente, de cargo em comissão declarado em lei de livre nomeação e exoneração.
 - D) o tempo de serviço federal, estadual, distrital ou municipal será contado para fins de aposentadoria, e o tempo de contribuição correspondente será contado para fins de disponibilidade.
25. De acordo com a Lei Municipal n.º 1.144/2019, que instituiu o Regime Próprio de Previdência do Município de Jardim do Seridó, à segurada que adotar uma criança de 5 (cinco) anos de idade é devido salário-maternidade pelo período de
- A) 30 (trinta) dias.
 - B) 60 (sessenta) dias.
 - C) 90 (noventa) dias.
 - D) 120 (cento e vinte) dias.

26. A administração do Instituto de Previdência do Município de Jardim do Seridó – JARDIMPREV - será executada de forma autônoma e independente do Poder Executivo Municipal, sendo exercida pelo Conselho Deliberativo, pelo Conselho Fiscal e pelo Gerente de Previdência, nos termos da Lei Municipal n.º 1.144/2019. Conforme as disposições da referida lei municipal, ao Conselho Deliberativo compete
- A) acompanhar a organização dos serviços técnicos.
 - B) solicitar, se necessário, a contratação de auditorias independentes.
 - C) examinar as prestações efetivadas pelo JARDIMPREV aos servidores e dependentes como também a respectiva tomada de contas dos responsáveis.
 - D) proceder à verificação dos valores em depósito na tesouraria, em bancos, nos administradores de carteira de investimentos, exigindo as regularizações quando necessárias.
27. O regramento constitucional da seguridade social encontra-se positivado no Título VIII, Capítulo II, da Constituição Federal. De acordo com as regras ali previstas, um dos objetivos organizacionais da seguridade social é uma administração de caráter democrático e
- A) centralizado, com participação exclusiva do Governo nos órgãos colegiados.
 - B) descentralizado, mediante gestão quadripartite, com participação dos trabalhadores, dos empregadores, dos aposentados e do Governo, nos órgãos colegiados.
 - C) descentralizado, mediante gestão tripartite, com participação dos trabalhadores, dos empregadores e dos aposentados, nos órgãos colegiados.
 - D) descentralizado, mediante gestão bipartite, com participação dos trabalhadores e empregadores, nos órgãos colegiados.
28. Nos termos da Constituição Federal, com as alterações promovidas pela Emenda Constitucional n.º 103/2019, para os trabalhadores rurais e para os que exerçam suas atividades em regime de economia familiar, incluídos, aqui, o produtor rural, o garimpeiro e o pescador artesanal, é assegurada aposentadoria no regime geral de previdência social, nos termos da lei, sob as seguintes condições:
- A) 65 (sessenta) anos de idade, se homem, e 60 (sessenta) anos de idade, se mulher.
 - B) 70 (setenta) anos de idade, se homem, e 65 (sessenta e cinco) anos de idade, se mulher.
 - C) 75 (setenta e cinco) anos de idade, se homem, e 70 (setenta) anos de idade, se mulher.
 - D) 60 (sessenta) anos de idade, se homem, e 55 (cinquenta e cinco) anos de idade, se mulher.
29. De acordo com a Lei n.º 4.320/1964, que estatui normas gerais de direito financeiro para elaboração e controle dos orçamentos e balanços dos entes federativos, os créditos adicionais destinados a despesas para as quais não haja dotação orçamentária específica são classificados como
- A) especiais.
 - B) suplementares.
 - C) extraordinários.
 - D) complementares.
30. Conforme normas de finanças públicas previstas na Constituição Federal, a lei responsável por estabelecer, de forma regionalizada, as diretrizes, objetivos e metas da administração pública federal para as despesas de capital e outras delas decorrentes e para as relativas aos programas de duração continuada, é aquela que instituir
- A) o orçamento anual.
 - B) as diretrizes orçamentárias.
 - C) o plano plurianual.
 - D) o orçamento da seguridade social.